

Il *Cacatua Leadbeateri mollis*

Il *Cacatua Leadbeateri mollis*

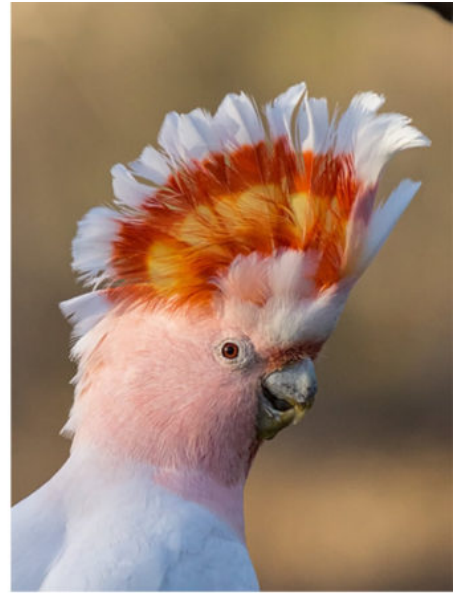

Cacatua leadbeateri mollis



Cacatua leadbeateri

Cacatua leadbeateri (*Cacatua bandiera spagnola* – Vigors, 1831)

Altri nomi: *Cacatua Abanderada* (E), Inglese (Australia): Major Mitchell's Cockatoo, Inglese (Gran Bretagna): Leadbeater's Cockatoo, Desert Cocktoo, Major Mitchell's Cockatoo, Wee Juggler, Cocklerina, Chockalott.

Così chiamato in onore di Benjamin Leadbeater (fl.1830), studioso di storia naturale a Londra, che inserì l'animale nella collezione del Museo Nazionale Britannico; *mollis* è parola latina che significa "delicato". Così recita la pubblicazione di Arthur Prestwich del 1958 "I name this parrot ..."; ad un meeting della Commissione Scientifica, in qualità di Corrispondente della Società Zoologica di Londra il 26 aprile 1831, Mr.Vigors esibì, dalla collezione privata di Mr. Leadbeater, una mai descritta specie di *Cacatua* proveniente dalla New Holland, sottolineandone le sue caratteristiche distintive.

Mi accingo a descrivere la specie nominale, in quanto

abbastanza conosciuta presso gli allevatori europei, ma ho tratto spunto dal fatto che recentemente sono entrato in possesso di una sottospecie alquanto rara e ben poco conosciuta in tutto il vecchio continente: il *C.l. Mollis* (Cacatua rosa di Matthew).



Non mi risulta che ci siano altri allevatori possessori di

tale soggetto di variabilità geografica, ma proseguo nella ricerca, poiché fonti certe mi hanno segnalato un allevatore tedesco.



Il Cacatua bandiera spagnola ha una distribuzione sparsa e varia nell'entroterra australiano, dove difficilmente rischia di essere confuso con altre specie; misura 33-40 cm. Specie estremamente peculiare e conosciuta. È uno degli Psittacidi più caratteristici al mondo grazie alle parti inferiori rosa, alle parti superiori bianche, alla magnifica cresta bianca e rosa intenso, con evidente e ben marcata fascia gialla nel centro della cresta alla colorazione rosa intenso di sottoala e sottocoda; osservata sul campo, la testa appare larga e dal profilo camuso. In Australia non esistono specie confondibili: anche il Cacatua delle Molucche, molto più grande, presenta una slavatura rosa sul piumaggio, ma ha la cresta di forma e colore diversi, con ciuffo a cucchiaio, e il colore delle parti superiori non contrasta con quello delle parti

inferiori. Il volo del *Cacatua* bandiera spagnola sembra indeciso ed è caratterizzato da rapidi colpi d'ala poco profondi e da planate regolari. Le lunghe ali arrotondate e la coda corta e quadrata coincidono con le caratteristiche tipiche del genere *Cacatua*. Il bianco sulla parte superiore dell'ala e il rosa sul sottoala leggermente bordato di bianco rendono questa specie praticamente inconfondibile. In natura si ibrida talvolta con il *Cacatua* petto rosa, *E.roseicapillus*, e con il *Cacatua sulfurea*. Di quest'ultima ibridazione un soggetto è presente presso il signor Mondin da Brescello.



Secondo il Forshaw emette un bisillabico *quee-err* trillante e in falsetto, non molto diverso dal richiamo del piccolo Corella, ma meno roco. Emette anche un richiamo d'allarme molto aspro. I nidiacei lanciano un sibilo costante quando richiedono il cibo. Molte varianti dipendono dalle circostanze; secondo Rowley, emettono triplette del tipo *cteek-ery-cree*, segnale di contatto base, ripetuto ad intervalli di circa un minuto allorquando si trovano al riparo tra i rami, mentre mangiano. Tale richiamo aumenta di

intensità e di cadenza in caso di allarme e, se proprio in pericolo, in volo, mentre si allontanano, presi dal panico, lo ripetono in continuazione senza alcun intervallo.



Si trova esclusivamente in Australia, dal Queensland centromeridionale verso l'entroterra del Great Dividing Range (non più a est della zona di Darling Downs) fino al New South Wales, a est fino al Warrumbungle National Park, a Parkes, Griffith e Moulamein e al Victoria nord orientale, Mildura e Wyperfeld National Park, dove è comune, a est intorno a Swan Hill ed è accidentale nella zona sudorientale fino a Geelong e in quella nordorientale fino a Wangaratta. Il suo areale comprende anche parte del South Australia, in particolare le regioni centromeridionali, compresi i monti Gawler e Flinders e le zone lungo il fiume Murray fino a Morgan e Renmatk, ma si estende anche a ovest lungo la costa, fino a raggiungere Eyre nel Western Australia. Completamente assente dal deserto Simpson, questa specie si trova dai monti Mac Donnell fino al Kimberley meridionale, si spinge all'interno del Northern Territory centrale, proseguendo verso nord fino a Hooker Creek e Mac Donald Downs. In Eastern Australia si trova nella zona compresa tra Geraldton, Perth e l'area immediatamente a nord-

est di Bullfinch, ma anche nell'entroterra sui monti di Warburton, lungo il confine orientale del deserto di Gibson, lungo il confine settentrionale del Grande Deserto di Sabbia e nella regione compresa tra i fiumi Fortescue e De Grey, dove la sua presenza viene confermata da segnalazioni provenienti da Wiluna, Leonora e Kalgoorlie (Anthony Catt, 2016, Creta). Una popolazione, introdotta, vive a Sydney. È stato introdotto senza successo anche alle Fiji. L'areale si è contratto leggermente in South Australia, dove un tempo questa specie si riproduceva nei dintorni di Adelaide. In altre zone è stato rilevato un calo numerico nelle popolazioni a livello locale, in seguito alla deforestazione dell'habitat e alla cattura, ma complessivamente lo *status* di questa specie sembra stabile. Esclusa la presenza lungo tutto il nord dell'isola. Molti gli esemplari allevati e riprodotti in cattività, che variano in base alla colorazione del rosa, soprattutto perché i soggetti accoppiati non sempre provengono dal medesimo vasto areale.



Questa specie è in larga misura sedentaria ma, quando acqua e cibo scarseggiano, gli adulti nidificanti si uniscono talvolta

agli stormi composti da immaturi e gli individui vaganti confluiscono verso stormi composti da esemplari di altre specie. Questo Cacatua si trova prevalentemente nell'entroterra arido australiano caratterizzato da precipitazioni nell'ordine di 250-400 mm e in una zona più interna rispetto al grande Cacatua a ciuffo giallo; pur prediligendo la boscaglia di Eucalipto, in particolare in prossimità di corsi d'acqua, si trova in una grande varietà di altri habitat, come mulga, mallee, boschi di cipressi e acacia, prateria e campi coltivati, dove si unisce ad esemplari di Cacatua petto rosa per nutrirsi dei cereali. Occasionalmente si trova anche su alberi di *Casuarina* e cipressi *Callitris*. Piuttosto guardingo, anche quando viene spaventato non si allontana molto, compiendo voli brevi e cercando riparo nel folto della vegetazione. Nel momento in cui si posa, solleva le penne della cresta. Lo si trova solitamente in coppia o in piccoli gruppi composti da non più di 50 individui, talora in stormi che ne contano alcune centinaia. Altre volte è in compagnia di esemplari di Cacatua petto rosa e Corella. Il Cacatua camicino si nutre sia a terra sia sugli alberi, prevalentemente di semi di piante erbacee e cereali e dimostra una spiccata predilezione per i semi di *Cucumis myriocarpus*. La sua dieta comprende anche i frutti dei fichi autoctoni *Ficus*, pigne, semi di *Eucalipto*, bulbi, semi di *Citrullus lanatus*, noccioli, radici e larve di insetti. Apprezzano anche mallee fruttifere di *Eucalyptus camaldulensis*, *E. incassata*, *E. largiflorens*, *E. microcarpa*, *E. microtheca*, la gomma di *E. papuana*, *E. gracilis*, anche *Ulmus*. Mentre mangiano o dopo aver ingerito il cibo, talvolta questi esemplari staccano e mordono piccoli pezzi di corteccia e ramoscelli, lasciando mucchietti di resti sul terreno. Il Cacatua di Leadbeater si abbevera tendenzialmente la mattina presto o nel tardo pomeriggio, ma nei periodi più caldi visita gli abbeveratoi con maggiore frequenza. Questa specie è territoriale ed aggressiva ed ogni coppia, ha bisogno di un territorio di circa 500 ettari. (Per territorio si intende l'areale, entità complessa, non omogenea sottoposta a

variazione climatiche, su cui può insistere una coppia, calcolato in funzione del terreno, della flora e di altri fattori che vengono stabiliti dagli studiosi del settore, pertanto deve essere ritenuto quella porzione di spazio geografico limitato, alle descrizioni di elaborati cartografici. Per cui la storia evolutiva della specie determina la storia evolutiva dell'areale o del territorio su cui insiste la specie). Durante il rituale di corteggiamento, il maschio procede impettito verso la femmina, mettendo in mostra la cresta, muovendo a scatti e dondolando la testa e portando in alto le ali. Anche la femmina solleva la cresta e si inarca. Durante il corteggiamento questi esemplari emettono un lieve "chiacchiericcio". Il corteggiamento con il cibo è raro; frequente invece l'attività di toelettatura reciproca. In quasi tutto l'areale la stagione della riproduzione va da agosto a dicembre, ma nella zona settentrionale può avere inizio a maggio. Questa specie nidifica in una cavità profonda posta da 3 a 20 m d'altezza all'interno di un eucalipto, solitamente in prossimità di corsi d'acqua. Il nido viene foderato con pezzi di corteccia presi dal foro di accesso, con frammenti di legno e piccole pietre. Il foro di ingresso praticato è di circa 50 cm. Il terreno intorno all'albero su cui si trova il nido spesso è coperto di resti dei materiali usati per realizzare quest'ultimo. Entrambi i partner collaborano alla preparazione del nido: la femmina depone da due a quattro uova; la cova dura circa 26 giorni. Rowley e Chapman hanno determinato la cova in 23-24 giorni. La deposizione avviene al mattino ad intervalli di due/tre giorni. La cova spetta alla femmina per la notte, mentre il maschio rileva la postazione al mattino e la tiene sino al primo pomeriggio. Nell'arco di otto settimane i piccoli mettono le penne e vengono covati da entrambi i genitori; spesso il maschio rimane nel nido durante il giorno, mentre la femmina trascorre la notte all'interno della cavità. I giovani che hanno messo le penne costituiscono con i genitori un gruppo familiare e gli adulti, in particolare il maschio, continuano a nutrire i piccoli per le successive otto

settimane. I giovani raggiungono la maturità sessuale tra il terzo e il quarto anno di età.



La magnifica cresta che, chiusa, si estende oltre la nuca, è composta da sedici penne allungate, *Il numero delle penne è una variabile , che per la specie nominale ha un massimo di 16 penne mentre, più avanti la descrizione particolareggiata del C.mollis- sottospecie è di 14.*sottili e rivolte in avanti. Bordo anteriore della cresta di colore bianco, resto delle penne con ampia base rosso rosato, spesso con sottile fascia gialla centrale e punte bianche; poche penne più corte, più arrotondate e più bianche sopra l'occhio, che formano una sorte di base bianca quando la cresta è sollevata. Le penne della cresta sono rosso arancio alla base; fronte e redini sono rosso rosato. Nuca e parti superiori sono di colore bianco, spesso con rosa infiltrato visibile tra le penne dell'ala chiusa, quando è a riposo. Parte superiore dell'ala con remiganti dal vessillo interno rosa; sotto ala rosa acceso con sottile bordo bianco sui margini anteriore e posteriore dell'ala. Parti inferiori rosa salmone – che si estende appena ai lati del collo -, che sfuma nel bianco del ventre e della parte inferiore dei fianchi. Sopraccoda bianco con vessilli interni rosati; sottocoda rosa sui vessilli interni, tranne che sulle punte e sulle due penne centrali. Parti nude: becco bianco sporco, tendente al grigio; anello perioculare bianco

sporco, quasi grigio; iride marrone; zampe grigie.



Nella femmina la fascia gialla che attraversa la cresta è più ampia e l'iride è rossa anziché marrone. Nei giovani l'iride è scura e nelle femmine si schiarisce con l'età.

Dimensioni:

Ala 27,3-28 cm; coda 14,1-16,5 cm; becco 2,9-3,2 cm; tarso 2,4-2,8 cm per *C. leadebeateri*

Ala 25,9-26,7 cm; coda 13,9 -14,9 cm; becco 2,3-2,4 cm; tarso 2,3 -2,4 cm per *C. l. mollis*

La misurazione dei soggetti presi in esame differisce sia per la specie nominale che per la sottospecie, ma bisogna considerare che la diversità varia per la zona di provenienza dei vari soggetti; sono stati esaminati soggetti presenti al Museo Nazionale Australiano e la varietà delle misure è stata verificata negli anni da Forshaw (1994) e da Rowley (1991), ponendo maggiore evidenza al becco, alla coda, al tarso e alle ali. La cresta, pur essendo l'elemento significativo rilevato, non viene riportata dallo scrivente, ritenendola una misura sempre variabile e non certa, ma è elemento distintivo per la variabilità; altro elemento è la striscia rossa frontale,

molto marcata. Suffraga quanto detto sopra ! e purtroppo i dati disponibili sono rari di poco raffronto anche con pezzi presso musei del luogo !!!



Quanto alla variazione geografica del cacatua, esistono due sottospecie censite; altre due sottospecie, *mungi* e *superflua*, non sono più riconosciute poiché sono considerati insufficienti i dati, sia per le differenze morfologiche che per l'isolamento geografico.

C.l. leadbeateri (Vigors, 1831) (Australia orientale e centrale)

C.l. mollis (Matthews, 1912) Matthew's Pink Cockatoo (GB). Centro Australia, sud ovest e sud est dell'occidente australiano (*Schodde & Maon 1997*), e sud Australia. Difficile definire i confini dell'areale rispetto a quello della nominale; sembra che l'esemplare tipo sia stato raccolto a Carnamah, Western Australia. Si distingue dalla nominale grazie alla cresta di una tonalità più scuro di rosso

e alla minima quantità di giallo, giallo talvolta del tutto assente: quest'ultima notevole differenza è delle popolazioni che vivono nell'area di Kirneberley. La maggior parte di questi cacatua abita la regione sud-occidentale dell'Australia, anche se la portata della sua distribuzione non sempre è chiara e definita. La taglia è un altro elemento che contraddistingue il *C.l.mollis* dalla specie nominale, che è più grande (C.Hunt,1999).

La sottospecie *mollis* si può trovare in tre popolazioni separate: una a sud del territorio del Nord-est dell'Australia occidentale e a nord del sud-Australia, un'altra in Australia occidentale, a sud-ovest della linea tra la costa nord occidentale e la Baia Israelita ed un'altra ancora nel sud del continente meridionale e sud-est occidentale

Tali verifiche furono effettuate da R. Schodde nel 1994, che ha però mancato di specificare gli ambiti dei tre siti e di segnalare quattro popolazioni riproduttive isolate. Un altro ornitologo, Hall, notò una variazione sia nella dimensione che nel piumaggio entro una limitata serie di esemplari a campione.



La sottospecie *mollis* si distingue lievemente dalla nominale sia nelle misure (è più piccola) che nel piumaggio più intenso nel rosa e più esteso, che varia nella gamma della colorazione. Perciò la popolazione nel continente sud

occidentale appare estremamente differenziata nella cresta, tutta rossa senza banda gialla, e nell' intensità del rosa sulle guance, con qualche tenue tendenza all'arancio, poi accentuata dalla fascia rossa frontale. Sia il maschio che la femmina sono alquanto simili e la cresta non porta alcunché di giallo, ma si può avere in qualche soggetto una leggera soffiatura in mezzo al rosso della cresta. Le quattordici penne rosse (Rowley & Chapman, 1991) della cresta presentano punte bianche e portano una lunghezza di 35-40 mm.

Da un esame eseguito presso il museo di Adelaide e di Vittoria, il maschio e la femmina hanno l'ala decisamente più corta rispetto alla nominale e il becco del *mollis* è molto più corto e la coda più lunga.

Questi risultati, a dir poco anomali, mostrano che la variazione geografica, anche se studiata, non può certo essere risolta o spiegata da pochi campioni che sono presenti nei musei o con sporadiche osservazioni. Occorre uno studio molecolare mirato. Per il momento la differenza è indicativa di una sostanziale differenza e di fatto il soggetto in mio possesso rispecchia in toto i dati di riferimento espressi dal Forshaw e da molti illustri ornitologi.

Indubbiamente la rarità di una presenza europea spingerebbe a fissarne la sottospecie, ma purtroppo non si conosce la reale presenza di soggetti che possano formare coppie riproduttrici, al fine di conservare un così prezioso volatile.

Referenze:



- Arndt T. (1992), *Lexicon of Parrots*;
Forshaw J.M., *Australian parrots* (1969), *Parrots of the world* (1973);
C.Hunt (1999), *Australian white Cockatoos*;
A. Catt (2016), *Conferenza Internazionale di Creta*;
Higgins P.J. (1999), *Handbook of Australian New Zealand and Antarctic birds*, Oxford U.Press;
Junniper T. & Parr M. (1988), *Parrots, a guide to*.



Pharomachrus auriceps (TRIGONIFORMI)

Pharomachrus auriceps (Gould, 1842), o Quetzal dalla testa dorata, indicato anche come *auricops tragon*.



I Trigonidi sono uccelli splendidamente colorati, dalla coda lunga e cuneata e dal becco breve, ma robusto, con cui scavano nei tronchi fradici delle cavità destinate ad ospitare le loro uova. Non hanno stretti rapporti con altre famiglie di uccelli e sono perciò considerati un ordine a sé, quello dei

Trigoniformi.



Le loro dimensioni vanno da quelle di un Frusone a quelle di una Gazza. Il petto e l'addome nei maschi sono vivacemente colorati in rosso o giallo, mentre il dorso è spesso verde splendente. Il piumaggio delle femmine ha solitamente una colorazione meno ricca di tonalità contrastanti. Il mantello assume sfumature cangianti per la presenza dei pigmenti nelle penne e per la capacità di rifrangere la luce; lo scintillio metallico si produce nei vari gruppi secondo modalità diverse. E' normale che nei soggetti impagliati esposti presso i Musei, i colori luminosi delle penne sbiadiscano prestissimo, tanto che sembra quasi impossibile riconoscerli.



I piedi sono molto deboli e presentano una insolita disposizione delle dita: il primo ed il secondo dito sono rivolti stabilmente all'indietro, mentre il terzo ed il quarto sono diretti in avanti; per questo sono definiti eterodattili.

Sono sostanzialmente distinti in otto generi con 34 specie che vivono nelle zone tropicali dell'America centrale e meridionale, dell'Africa e dell'Asia meridionale. Vivono generalmente ad altitudini abbastanza elevate, ove la temperatura é piuttosto bassa e, pur essendo molto appariscenti, sono appena visibili tra le rigogliose foreste tropicali.

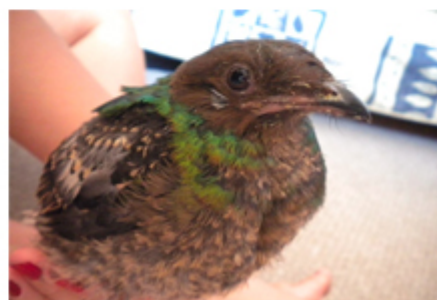

Il quetzal trascorre l'epoca delle piogge, che dura da metà maggio ad agosto, in regioni più basse, comprese tra 1000 e 1400 msl, ove si riproduce. Nei rimanenti mesi si sposta verso i 1800 m, altitudine alla quale trova umidità atmosferica che gli addice.

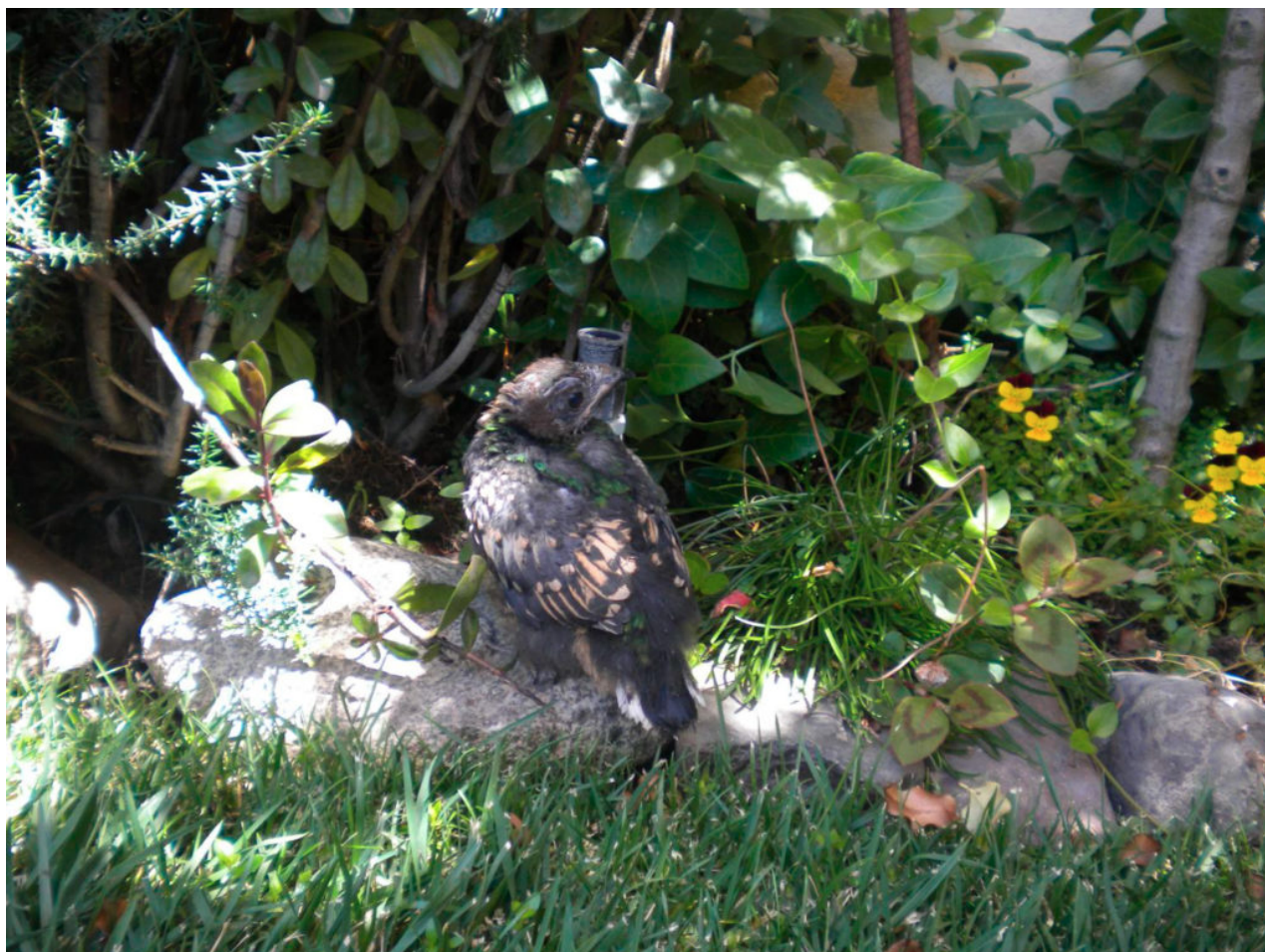

Questi uccelli nidificano in cavità che scavano in tronchi o nei ceppi fradici ed occupano anche nidi abbandonati di Picchi. Talune specie formano le loro cavità all'interno di termitai e persino vespai. Indifferentemente maschi e femmine si occupano della sistemazione del nido, che però non viene imbottito di alcun materiale, pertanto la covata giace sul nudo pavimento della camera. Le uova sono quasi sferiche, misurano in funzione della specie da 23/29 x 20/30 mm, sono bianche o pastello e talvolta brune o azzurre. Entrambi i genitori prendono parte alla cova; di notte è sempre la femmina che si intrattiene nella cavità, mentre di giorno il maschio le dà il cambio solo per qualche ora. Dopo 17-19 giorni i piccoli nascono con gli occhi chiusi e nudi, venendo alimentati quasi esclusivamente con insetti ed in seguito frutta, poi con invertebrati come rane e lucertole e persino lumache. Lo sviluppo è abbastanza rapido, tanto che si coprono subito di piume e, all'età di 15-17 giorni, lasciano il nido; i giovani posseggono delle callosità che regrediscono durante

la crescita; sono simili per colorazione alla femmina e restano in compagnia dei genitori ancora per qualche tempo, sino a quando diventano completamente indipendenti .



La specie più conosciuta o famosa è il Quetzal o Trogone splendido (*Pharomachus mocino*), adorato dai popoli Maya e Aztechi presso i quali godeva di una speciale venerazione. E' ancora oggi il simbolo del Guatemala, anche se oggi è piuttosto raro.



Il Quetzal dalla testa dorata (*Pharomachrus auriceps* o *xanthogaster*), *Viuda de la montaña* in lingua locale, è molto simile, più comune, ma facilmente confondibile con la precedente specie. Se ne differenzia per la sua caratteristica testa dorata e soprattutto dal becco, che rimane più scoperto dalle penne verdi, dalla base della cera, mentre il Trogonone splendido è più coperto dalle verdi penne per i tre quarti del becco.

La parola *quetzal*, deriva dalla parola Atzaca – Nahuatl, *quetzalli*, dalla radice *quetz* che significa “stare in piedi” e che si traduce in “lungo pennacchio verde” o “coda di piume luminose”, anche se solitamente è usato per riferirsi al *Q. splendente*, ma in realtà lo si applica a tutti i membri dei generi .

L'epiteto *Pharomachrus*, coniato da Pablo de la Lave, deriva

dal greco antico *faraos* che significa "mantello", e *makros* che significa "lungo" in riferimento alla lunga coda. Mentre *Auriceps*, dal latino *aurum* che vuol dire oro, e *-ceps* -nuca o capo.

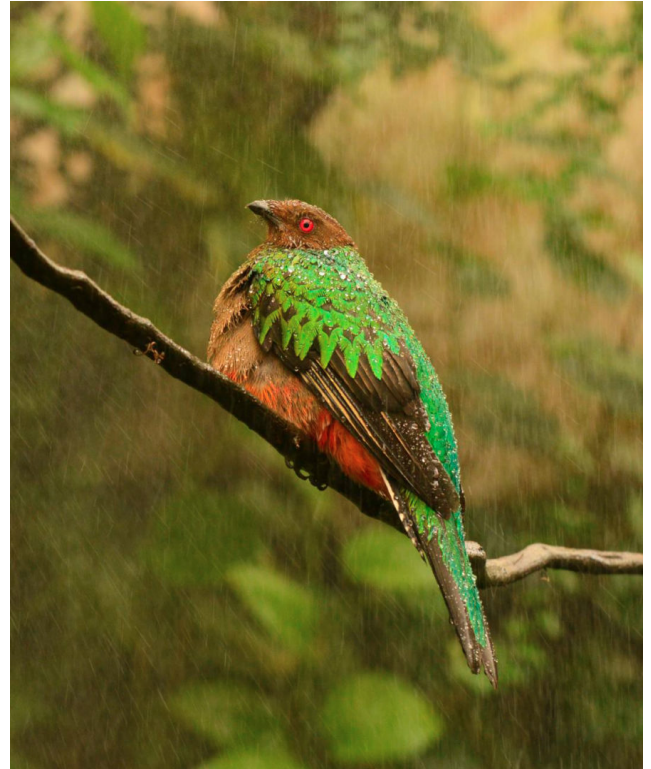

In altre lingue : Goldkopftrogon (D); Queztał dorè (F); Queztał cabeciodorado (S); Viuda de la Montagna (Venezuela); Queztał coli negro (Perù).

Vive esclusivamente nella zona sub tropicale della Serra di Perijà e delle Ande di Tàchira e Merida a nord di Trujillo. Sulle Ande della Colombia a Nord-ovest del Perù e a nord della Bolivia.

Il peso si aggira tra i 150 e 180 grammi, con una apertura alare da 30-36 cm ed una lunghezza di 33-36 cm, a cui si aggiungano pennacchi della coda di altri 10 cm circa. Come gli altri membri del genere *Pharomachrus*, il quetzal dalla testa dorata è noto per le sue ali e il petto iridescenti verde-oro, che possono apparire blu a seconda della luce. Il seno della femmina è di un colore bruno più opaco; anche la sua testa è di un marrone dorato più opaco rispetto alla testa di bronzo

dorato del maschio, da cui deriva il nome della specie. Le loro fatture sono corte e ampie; appaiono di colore giallo nei maschi e di un bruno grigiastro nelle femmine. Le [copritrici](#) della coda [superiore](#) del quetzal sono di un verde più scuro e si estendono oltre la punta della coda, più nel maschio che nella femmina. Sia il maschio che la femmina hanno una sottocoda nera, sebbene la femmina a volte mostri punte sbiadite grigio-neri. Le piume sul petto inferiore di entrambi i sessi sono di un rosso brillante. Le loro gambe e i loro piedi sono di un verde oliva o di un colore brunastro. Il giovane quetzal dalla testa dorata è di un colore bruno-nero con poche piume verdi iridescenti sul collo e sul petto e privo della copertura posteriore dell'adulto. Il quetzal maschio dalla testa dorata differisce dagli altri quetzal nella mancanza di una cresta di penne.



Dato che il Quetzal testa dorata è un uccello alquanto silenzioso e di poco movimento, in genere lo si può intercettare solo in lontananza e la sua vocalizzazione suona come un lamento ripetuto, da cinque a sette volte: *whe-wheeu, whe-wheeu, we-weeooo* e così via. Usa fare anche chiamate simili ad un nitrito : *dy-dy-dy-dyyrrr*. I dati forniti dalla dott.ssa Solis Aguire in una recente conferenza internazionale tenuta a Creta sull'allevamento in cattività da

Lei svolto ci hanno dato la possibilità di stendere il protocollo allevamento che espongo.

Incubazione delle uova a 37.2° C, per 18 -19 giorni.

1° giorno alla schiusa temperatura 36.5° C, alimentazione ogni due ore dalle 07 alle 20, con formula per piccoli del tipo Kaytee, Tropicana. Aggiunta di un 10% di avocado. Offrire un mix tiepido in acqua con pellet per pappagalli della Mazuri.

Dal 2° giorno al mix aggiungere CaCo₃, vit B. Al terzo giorno abbassare la temperatura a 35.5° C. Dal quarto giorno aggiungere al mix un 10% di papaia o banana, mentre l'80% è costituito da pellet. Dal 5° compreso il 6° giorno, la temperatura viene portata a 34.5°C e l'alimentazione da otto volte passa a 7 pasti giornalieri, la frutta può essere sostituita da uva sbucciata o mirtilli. Il settimo giorno la temperatura scende a 33.5°C; mentre l'ottavo giorno la temperatura viene portata a 33.3°C e la somministrazione dei pasti si riduce a sei volte al dì, la mistura viene così modificata: 75% pellet, 10 % avocado, 10% frutta e 5% larve. Il nono giorno la temperatura diventa 32.8 °C.

Dal decimo giorno la frequenza alimentare passa a cinque somministrazioni – ogni tre ore- nell'arco della giornata sino alle ore 19.00 ed ad una temperatura di 32.2° C. e gli uccelli iniziano a coprirsi delle prime piume.

Sino al 12° giorno si mantiene la dieta e la temperatura la si porta a 31.1°C. Dal 14° giorno , la temperatura raggiunge i 30°C, e la dieta verrà così composta: Pellets 65%, 10% avocado, 10% frutta, 10% larve, 5% insetti, togliere la vitamina B.

Dal 16° giorno , temperatura 28.9°C, quattro pasti giornalieri e la dieta è così composta: 35% pellet, 10 % avocado, 20 % frutta, 10 % proteine animali, 25% pellet a basso contenuto di ferro. Dal 18° giorno temperatura a 27.8° C, 15 % pellet, 15 % avocado, 25 % frutta, 15 % proteine animali, 30% pellet a

basso contenuto di ferro. Gli uccelli sono completamente ricoperti di piume, ad esclusione del sottogola.

Dal ventesimo giorno trasferire l'uccello in una gabbia a temperatura ambiente, con mangiatoia per alimenti di cui è stato cibato sino al momento. Sul fondo in un contenitore con della torba e sopra di esso, verrà posto un ramo , affinché l'uccello possa aggrapparsi e sostare. Dal 22° giorno l'alimentazione assistita sarà portata a tre volte al dì.

Dal 23° al 24° giorno inizierà ad auto alimentarsi , anche se l'assistenza avverrà solo due volte al dì mattina e sera.

Dal 28° e arrivando al 30° giorno, si potrà dare l'alimentazione per adulti : 60% frutta, 15% avocado, 25 % pellet, e 5 larve di Tenebrio; raggiunto il 34° giorno, bisogna necessariamente interrompere l'alimentazione assistita , anche se lo stesso chiama per ricevere il pasto, ma ormai completamente in piuma e indipendente, risolverà da solo!

Traduzione e Adattamento di Guglielmo Petrantoni, protocollo alimentare Dott.sa Alicia Solis Aguirre

Riferimenti:



Aves do Venezuela, una guia de . . . , W.H.Phelps, Caracas 1979;
Birds of Panama, R.S.Ridgely & J.Gwynne, 1989 U.K;
Vita degli animali, B.Grizimek, 1969 Zurigo.;
Avibase, Lepage Denis;
Helm Dictionaty of Scientific bird names, J.A.Jobling, London 2010;
Hand breeding of quetzals, DRA Alicia Solis Aguirre, 2016 Cile, Foundation CAZ.



Impaginazione grafica by GRAFOS SERVIZI GRAFICI – SAN COLOMBANO AL LAMBRO